

De nuevas colonias, afirmación del cooperativismo y declive de la JCA

En esta etapa el proyecto colonizador alcanza su pico máximo: más de 440 familias se cuentan entre los colonos, la producción ganadera se impone y la industria lechera se perfecciona. Llegan nuevas familias de Alemania golpeadas por los avances nazis que enriquecen a Rivera con sus aportes técnicos y culturales.

LA POLÍTICA EN LA COLONIA

Hasta 1930 las principales alternativas eran el partido Radical y el Conservador, ambos dirigidos por grandes comerciantes y terratenientes; la población en general se pronunciaba a favor del primero. Después del golpe de Estado, las libertades democráticas fueron restauradas y los sectores de izquierda fueron los más atacados.

Antes más tarde, el documento provocado por los políticos conservadores, les permitió a los dirigentes peronistas conquistar el apoyo de algunos sectores de la población. Sin embargo, este apoyo no fue duradero. "La evidencia más evidente de la impopularidad de la colaboración peronista y el maltrato que la misma fue provocando entre la población, se ofreció durante los festejos del cincuentenario. Se realizó una colectividad de carácter cívico-popular, donde se destacaron desfavorablemente por los fines políticos del peronismo, por lo que un mes antes de los festejos, la policía se dedicó a la tarea de asustar a la población. El mismo día de la colectividad varios colonos judíos de izquierda fueron encerrados en la comisaría".

NACIONALISMO, COLONIAS ALEMANAS Y REPERCUSIONES FRENTE AL AVANCE DEL NAZISMO

Se registraron intentos de promociones antisemitas, especialmente en el período previo a la Segunda Guerra Mundial a través de la distribución de panfletos con contenido antisemita, pero no prosperaron. Hubo incluso rumores de cierto reparto de la colonia en caso que Alemania salga victoriosa, que quedaron en el plano de la fantasía.

La campaña nazi tuvo un mínimo de impacto poderoso en la colonia, donde sionistas y no sionistas, simpatizantes de izquierda y derecha recolectaron apoyos para enfrentarse a esta amenaza.



Retrato de Alberto Speier



Retrato de Ruth Nathansohn de Eschit

DESARROLLO DE GRANJEROS UNIDOS

Las nuevas reivindicaciones de la cooperativa frente a la JCA lograron más tarde que temprano el esmanche de las chacras y la colonización de los hijos de los colonos. En sus 75 años de actividad, desarrolló una intensa tarea que incluyó la diversificación de los cultivos, la producción de la sección ganadera, el desarrollo de la cooperativa Tamberos Unidos, las campañas de distribución de plantas forestales y frutales y la puesta en funcionamiento de una fábrica de alimentos balanceados para vacas y aves de corral, como así también para consumo de ganado.

En 1944 se inauguró, con gran esfuerzo, un edificio propio. En 1946 se amplió con un edificio en Lapin. En 1949 se contrató un depósito para semillas, en año más tarde se adquirió un galpón para almacenamiento de cereales y forraje, en 1951 se creó la sección remate forestal de hacienda lunar, vacas y porcos. Más adelante continuaron las inversiones como construcción de galpones en Lapin, Delfín, El Barro, y Tres Lagunas y Arzo. En 1946 se concretó el convenio propio y en 1944 la instalación de dos plantas de silos, una en Rivera y otra en Delfín El Barro.

COOPERATIVA DE TAMBEROS BARÓN HIRSCH

Ante la necesidad de resolver el tema de las distancias y la producción se decidió crear un esquema de sucruceros. En 1944 se inauguró la primera en Delfín El Barro, en 1946 se inauguró la segunda, "La Bertha". La tercera, dos años más tarde en Barro Guitierrez y la última en 1949 en Tres Lagunas.

COOPERATIVA AGROPECUARIA

La Cooperativa Agropecuaria, única en su tipo en Latinoamérica, nació ante el problema de los colonos de disponer de campos de pastoreo de reserva en caso de necesidad dada la poca tierra del colono. En 1946, conformada por colonos chicos y medianos, logró arrendar 1300 hectáreas y al poco tiempo pudo adquirir 2200 más para pastoreo colectivo.

En pos de mejorar el precio de la carne se conformó también una Cámarita Cooperativa que benefició a muchos colonos de las colonias alejadas como Lapin, Chilen, Phillips y Tres Lagunas. Algunas de estas cooperativas logaron avances en la actualidad.

TRES LAGUNAS, VENEZIANI, LUCAS TORRES Y STARKMETH

En 1928 se creó la Colonia Tres Lagunas recibiendo muchos colonos desde Polonia. Más tarde, a partir de 1937 se fundan Lucas Torres, Veneziani y Starkmeth construida por 36 familias judías alemanas que huyeron del nazismo a las cuales se les suman otras familias polacas en 1938 y 1939. A estos grupos se le adjudicaron una vivienda, un molino y 75 hectáreas para el cultivo de ajos y cebollos, que al poco tiempo se abocaron a la alfalfa al trigo. En estas se repartieron el sistema de aldea por un ordenamiento en el cual se vieron conjeturas de 2 a 4 casas en las esquinas de los campos respectivos. Este sistema respondió mejor a las necesidades de trabajo.



De derecha a izquierda: Isidoro, Julio y Jaime Chasky junto a otros colonos de Tres Lagunas

CUARENTA ANIVERSARIO

En 1947, al momento de festejar el 40° aniversario de la colonia, de los fundadores se vivían aún: Melián Pasteris, Jaime Jernovsky, Salí Frenkel, Chas Rosenberg y Agudor, José Rosenthal, José Ranscher, Hiel Simón, Schalom Holshtinsky, Schalom Leib Trubner, Moshe Ruchelsky, Simón Vodenovsky y Josef Anadrol.



40° aniversario de la fundación de la Colonia Barón Hirsch.

Indudablemente los esfuerzos de la colonización judía contribuyeron al progreso del campo argentino: los colonos del cooperativismo agrario a través de la fundación de la primera cooperativa agrícola ganadera en Barrochero fue uno de los legados más importantes; asimismo los colonos fueron impulsores de explicaciones y cultivos hasta ese momento casi desconocidos como el girasol, la cebada cervecera y variedades de forrajes. La introducción de la industria lechera fue de vital importancia para la base de la existencia diaria del chacarero.

EDUCACIÓN

En 1927, el Estado se hace cargo de la educación, solicitando a la JCA el traspaso formal. A partir de ese momento, la institución pasa a denominarse Escuela Latina n°41 y más tarde Escuela n°41.

Entre los años 1928 y 1929 la JCA vuelve a comprometerse con la construcción de la escuela oficial dentro de la escuela hebraica, logrando completar la escuela dual con el quinto y sexto grado.

En 1936 se inauguró el Instituto de Enseñanza Secundaria Mariano Moreno, dando por finalizada la etapa en la cual solo accedían a la educación secundaria aquellos niños cuya familia podía costear sus estudios en Carhué o Bahía Blanca.

En sus inicios, funcionaba como Instituto Incorporado al Colegio Nacional de Carhué hasta que luego se autonomizó en 1940. Once años más tarde comenzó la construcción de su edificio propio.

La Escuela de enseñanza agropecuaria Dr. Bernardo de Irigoyen también debe su existencia a las inquietudes locales. Su base contigüe su campo de 300 hectáreas donada por la JCA a las que luego le agregan otras 50 más donadas por la Cooperativa Agropecuaria para evitar la emigración de los jóvenes y a la vez proporcionar para realizar una adecuada explotación de la tierra, inaugurada en 1925 como con aulas e internado. Sigue funcionando hasta el día de hoy.

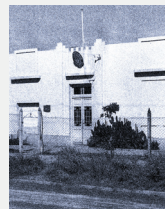

Escuela N° 41

LA JCA EN EL GOBIERNO DE PERÓN

Durante el gobierno de Perón, la imposición de grandes sumas impositivas que gravaba a la tierra en manos de latifundistas y de empresas radicadas en el extranjero, hizo que la JCA comience a beneficiarse y a mejorar las condiciones de amortización viables. Así muchos colonos finalmente se hicieron propietarios. Temprana la retirada de la JCA del país que se efectivizó en 1970, después de haber invertido, según estimaciones, la suma de más de mil millones de dólares, a valores actuales.

Pese a los terribles inconvenientes que tuvieron que atravesar los colonos en tierras bariles, la tarea de la JCA fue sumamente importante. Permitió salvar extensiones de tierras a los trabajos agrícolas otorgando una suma de pequeñas prestaciones rurales que aceleró el desarrollo social, cultural y económico.

ESTADÍSTICAS

En 1944 se registró el pico con 470 familias. En 1942, 454 familias. En 1945, 452 familias. De ellos el 83% vivían en chacras, el 13% en Rivera y el 4% fuera de la colonia. El promedio de hectáreas era de 322. En este período, casi todos los colonos se convirtieron en propietarios aunque subsistió un sector minifundista. La población en 1954 totalizó 497 habitantes.

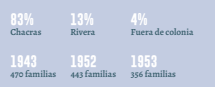

En octubre se inauguró la Stripag "Barón Hirsch".

Se funda la Cooperativa de Tambores Unidos.

Se fundan las colonias Lucas Torres, Veneziani y Starkmeth construida por 36 familias judías alemanas que huyeron del nazismo.

Con la ley sobre la tierra (Política) se le otorga la adjudicación de tierras a los colonos.

Se funda el campo de reserva de la JCA en Barrochero.

Nace la Cooperativa Agropecuaria.

Creación del Estado de Israel.

Se inaugura el Instituto de Enseñanza Secundaria Mariano Moreno.

Se funda la Escuela de Agronomía Dr. Bernardo de Irigoyen.